सत्यम् शिवम् सुंदरम्

राष्ट्रिय गुजराती-हिन्दी में प्रकाशित प्रथम पाक्षिक समाचार पत्र

॥ श्री मां जोबनेर माता की कृपा ॥

क्राइम कैप

R. N. I. No. 70592/98 ક્રાઈમ કેપ G-KDA-106/2015-17

"ક્રાઈમ કેપ" અખબારમાં અમદાવાદ ખાતે માનદ્ બ્યુરો ચીફ તરીકે નિમણૂંક કરેલ છે

અમારા **"ક્રાઈમ કેપ"** અખબારમાં અમદાવાદ સ્થિત **મહેશ કે. ઠાકોર**ની માનદ્ સેવાના હેતુસર બ્યુરો ચીફ તરીકે નિમણૂંક કરવામાં આવેલ છે. તો આપના વિસ્તારનાં કોઈપણ સમાચાર, જાહેરાત માટે તેમનો સંપર્ક કરવો.

મહેશ કે. ઠાકોર

મો. ૯૬૬૪૮ ૫૩૮૨૭

● वर्ष : 26 ● अंक : 16 ● मूल्य : 2 ● पेज : 4 ● दिनांक : 1-9-2023 ● संपादक : प्रकाश आर. देवल ● सह संपादक : हेमल देवल ● उप संपादक : देवयानि देवल ●

पहले मानसून सत्र २० जुलाई से शुरू होकर ११ अगस्त तक चला था

केंद्र ने १८-२२ सितंबर तक संसद का विशेष सत्र बुलाया

कानपुर,

केंद्र सरकार ने १८ सितंबर से २२ सितंबर तक संसद का विशेष सत्र बुलाया है। इसमें कुल ५ बैठकें होंगी। केंद्रीय संसदीय कार्य मंत्री प्रह्लाद जोशी ने गुरुवार (३१ अगस्त) को सोशल मीडिया पर बताया- अमृत काल के बीच संसद में सार्थक चर्चा और बहस का इंतजार कर रहा हूं।इससे पहले संसद का मानसून सत्र २० जुलाई से शुरू होकर ११ अगस्त तक चला था। मणिपुर हिंसा को लेकर विपक्ष के विरोध के बाद कई बार सत्र बिना कामकाज के स्थगित करना पड़ा था। इस सत्र में विपक्ष सरकार के खिलाफ अविश्वास प्रस्ताव भी लाया, जो गिर गया।

राज्यसभा सांसद और शिवसेना (उद्धव गुट) नेता प्रियंका चतुर्वेदी ने संसद का विशेष सत्र बुलाए जाने पर कहा कि यह दुर्भाग्यपूर्ण है कि सत्र भारत के सबसे महत्वपूर्ण त्योहार गणेश उत्सव के दौरान बुलाया गया। विशेष बैठक का आह्वान हिंदू भावनाओं के खिलाफ है।

इन ४ बड़े मुद्दों पर हंगामा हो सकता है

१. चीन का नया मैप: इस सेशन में विपक्ष एक बार फिर से चीन के मैप, मणिपुर हिंसा और अडाणी मामले की [illegible] से जांच कराने जैसे मुद्दों पर केंद्र सरकार को घेरेगा। चीन ने हाल ही में एक नया मैप जारी किया है, जिसमें अरुणाचल प्रदेश और अक्साई चिन को उसने अपना हिस्सा बताया है। हालांकि विदेश मंत्री एस जयशंकर ने कहा कि चीन हमेशा से ऐसी हरकतें करता रहता है। राहुल गांधी ने हाल ही में लद्दाख दौरे पर कहा था कि चीन ने हमारे इलाके में घुसपैठ की है। पूरा लद्दाख इस बात को जानता है। प्रधानमंत्री नरेंद्र मोदी को इस पर बयान देना चाहिए।

२. मणिपुर हिंसा: मणिपुर में कुकी और मैतेई समुदाय के बीच आरक्षण को लेकर ३ मई से हिंसा जारी है। राज्य में अब तक १६० से ज्यादा लोगों की मौत हो चुकी है। पिछले मानसून सत्र में भी विपक्ष ने सरकार को इसी मुद्दे पर घेरते हुए कामकाज ठप कर दिया था। राज्य सरकार ने २९ अगस्त को एक दिन के लिए विधानसभा का सत्र भी बुलाया था, लेकिन विपक्ष के हंगामे के बाद इसे स्थगित कर दिया गया था। कांग्रेस ने इसे लेकर काला झंडा भी फहराया था। उसी दिन चुराचांदपुर-विष्णुपुर बॉर्डर पर फायरिंग में दो लोगों की मौत हो गई थी।

३. अडाणी-हिंडनबर्ग: विपक्ष इस सेशन में अडाणी-हिंडनबर्ग मामले की जांच। [illegible] से कराने को लेकर फिर एक बार हंगामा कर सकता है। कांग्रेस महासचिव जयराम रमेश ने कहा कि अडाणी समूह से जुड़े पूरे प्रकरण की सच्चाई संयुक्तसंसदीय समिति के माध्यम से ही बाहर आ सकती है। कांग्रेस इस मुद्दे को लेकर लगातार मुखर है। राहुल गांधी ने अडाणी और प्रधानमंत्री की तस्वीर संसद में भी दिखाई थी। इसके बाद एक मामले में उनकी सांसदी चली गई, हालांकि सुप्रीम कोर्ट ने उनकी सदस्यता फिर से बहाल कर दी।

४. महंगाई: विपक्ष महंगाई के मुद्दे पर भी केंद्र सरकार को घेर सकता है। पिछले महीने टमाटर की कीमत खुदरा बाजार में २०० से २५० रुपए तक पहुंच गई।

इसके बाद विपक्ष ने प्रदर्शन भी किया था। प्याज पर इंपोर्ट टैक्स लगाने को लेकर भी विपक्ष सरकार को घेर सकती है। दाल के दाम भी हाल के दिनों में तेजी से ऊ पर उठे हैं। विपक्ष इस मुद्दे पर भी सरकार पर हावी हो सकती है।

આવનાર દુઃખો દૂર કરવા આપનું ભવિષ્ય એટ્રો સાયન્સ પદ્ધતિથી જાણી તેનું નિવારણ કરવા મળો.

ડૉ. હેમલ દેવલ (એસ્ટ્રોલોઝર)

મો. ૯૭૧૨૫ ૪૪૨૭૧ વોટ્સ એપ નં. ૯૨૬૫૭ ૩૨૬૪૨

તમામ દુઃખોમાંથી મુક્તિ મેળવવા માટે એસ્ટ્રોલોઝર હેમલ દેવલને તત્કાલ મળો

તમામ બાધાઓ, દરેક બિમારીઓ, સરકારી નોકરી મેળવવા અને ધંધા-રોજગાર આપને કયો સુટ થાય છે તે જાણવા માટે હેમલ દેવલની રૂબરૂ મુલાકાત લો. વધુમાં... નિઃસંતાન પરિવારોને સંતાન-પ્રાપ્તિ ગ્રહોના ઉપયોગથી ને પત્ની-પતિના વિવાદોનો નિકાલ તેમજ અચાનક એક્સીડન્ટથી થતા મૃત્યુ તથા બળાત્કારો થવા પાછળના મૂળ કારણો જાણો અને આપ આપના પરિવારને તમામ દુઃખોમાંથી મુક્તિ મેળવવા એસ્ટ્રોલોઝર હેમલ દેવલનો સંપર્ક કરો.

ઠે. ૨૦૯, એકતા હાઉસીંગ સોસાયટી, મહેમદાવાદ-૩૮૭ ૧૩૦.

'इंडिया' गठबंधन की बैठक पर सिंधिया का हमला

ग्वालियर,

विपक्षी इंडियन नेशनल डेलवपमेंटल इन्क्लसिव अलायंस (I.N.D.I.A) गठबंधन की दो दिवसीय की बैठक मंबई में होने जा रही है। केंद्रीय उड्डयन मंत्री ज्योतिरादित्य सिंधिया ने इसे लेकर निशाना साधा है। सिंधिया ने कहा कि जिन लोगों के कभी दिल नहीं मिलते थे, आज वे लोग गले मिल रहे हैं। सिद्धांत और मूल्य कभी नहीं मिलते थे, आज वह लोग हाथ मिला रहे हैं, गले मिल रहे हैं, जिन्होंने एक दूसरे पर केवल कटाक्ष किया हो, एक दूसरे के पीछे सीबीआई लगाई हो, अब एक ही टेबल पर बैठ रहे हैं, इसके पीछे एक ही कारण है, सत्ता की भूख है, कुर्सी का प्यार है, लेकिन देश की जनता ने वह बार-बार कह दिया है, उनका विश्वास और प्यार पीएम नरेंद्र मोदी के साथ है।

केंदीय मंत्री ज्योतिरादित्य सिंधिया गुरुवार को ग्वालियर पहुंचे। एयरपोर्ट पर सिंधिया ने अधिकारियों के साथ बैठक की। शहर के विकासकार्यों को लेकर बैठक ली। सिंधिया ने अधिकारियों के साथ एयरपोर्ट निर्माण, एलिवेटेड रोड़, चंबल वॉटर प्रोजेक्ट कार्यों को लेकर चर्चा की। ज्योतिरादित्य सिंधिया ने विधायक वीरेंद्र रघुवंशी के पार्टी छोड़ने पर प्रतिक्रिया देते हुए कहा कि चुनाव के माहौल में आवागमन चलता रहता है। हर व्यक्ति का स्वत का अधिकार है कि वो अपना भविष्य का मार्ग प्रशस्त करे और यही तो लोकतंत्र है हर व्यक्ति को अपने हिसाब से पार्टी चुनने का अधिकार है।

लेकिन चुनाव के २ महीने पहले त्यागपत्र देना उनकी मंशा बताता है।

क्राइम केप

कम बारिश से महंगी हो सकती हैं खाने-पीने की चीजें

देश में इस साल पिछले आठ वर्षो की सबसे कम मानसूनी बारिश के चलते देश के १४६ प्रमुख जलाशयों का स्तर १० साल के औसत से भी नीचे गिर गया है। इससे रबी की फसलों पर बुरा असर पड़ने की आशंका है क्योंकि इनकी सिंचाई पर निर्भरता सबसे अधिक है। वहीं खरीफ फसल की बुआई अगस्त में खत्म हो जाएगी जिसमें सुधार की गुंजाइश बेहद कम है। रेटिंग एजेंसी केयर एज के मुताबिक कम बारिश की वजह से चीनी, दालें, तेल, चावल और सब्जियां महंगी हो सकती हैं। जुलाई में महंगाई दर १५ महीने के उच्च स्तर ७.४४ फीसदी पर जा पहुंची, वहीं ओवर-ऑल फूड महंगाई दर ११.५१% रही। वहीं वित्त मंत्री निर्मला सीतारमण का कहना है कि सरकार महंगाई को नियंत्रण में करना सरकार की शीर्ष प्राथमिकता है। केयर एज की रिपोर्ट के मुताबिक, फूड एंड बेवरेजेस की महंगाई जुलाई-सितंबर तिमाही में सबसे अधिक औसतन ९.४% तक पहुंच जाएगी। अक्टूबर-दिसंबर तिमाही में इसके घटकर ६.९% पर आने का अनुमान है। जनवरी-मार्च २०२४ में इसके और भी गिरावट के साथ ५.९% पर रह जाने का अनुमान है। कुछ समय से सुधर रही ग्रामीण मांग अब महंगाई संबंधी चिंताओं के फिर से उभरने से कमजोर होने की आशंका है। हमें उम्मीद है कि अक्टूबर तिमाही में खाद्य महंगाई सहित समग्र महंगाई में कमी आएगी और ग्रामीण मांग में सुधार होगा।

अर्थशास्त्री चिंतित हैं कि भारत की बढ़ती फूड महंगाई ग्लोबल स्तर पर फूड प्रोडक्ट की महंगाई बढ़ा सकती है। भारत दुनिया का सबसे बड़ा चावल निर्यातक है। अगर चावल का उत्पादन घटता है, तो गेहूं की कीमतें भीं बढ़ सकती हैं, जिसका उपयोग कुछ मामलों में चावल के विकल्प के रूप में किया जाता है।

प्रकाश आर. देवल

पिछले साल से १०६% ज्यादा

जम्मू-कश्मीर में जून तक १.०९ करोड़ लोग आए

नई दिल्ली,

इस साल पहली छमाही में भारत आने वाले विदेशी पर्यटकों की संख्या पिछले साल से १०६% ज्यादा है। जिससे विदेशी मुद्रा आय भी बढ़ी है। केंद्रीय पर्यटन एवं संस्कृति विभाग से जुड़े एक सूत्र ने बताया कि इस साल जनवरी से जून के दौरान भारत आने वाले विदेशी पर्यटकों की संख्या ४३.८० लाख रही, जो २०२२ में इसी अवधि में २१.२४ लाख थी।

देश में कोरोना के बाद घरेलू और अंतरराष्ट्रीय पर्यटकों की संख्या में वृद्धि के लिए सरकार पर्यटन को बढ़ावा देने की निरंतर कोशिस कर रही है। घरेलू पर्यटन की बात करें तो २०२१ में आंकड़ा ६७.७ करोड़ था और २०२२ में यह बढ़कर १७३.१ करोड़ हो गया।

वहीं, जम्मू-कश्मीर में २०२२ में १.८ करोड़ से ज्यादा पर्यटक आए थे, जबकि २०२३ में जनवरी से जून के समय में १.०९ करोड़ पर्यटक आए।

वाराणसी में काशी विश्वनाथ कॉरिडोर के निर्माण से यहां धार्मिक? पर्यटन बढ़ा है। यहां इस साल मई तक २.२९ करोड़ श्रद्धालुओं ने बाबा विश्वनाथ के दर्शन किए। २०२२ में यह संख्या ७.१६ करोड़ थी। काशी विश्वनाथ मंदिर ट्रस्ट के सीईओ सुनील वर्मा ने हाल ही में कहा था कि कॉरिडोर बनने से अब तक १० करोड़ श्रद्धालु आ चुके हैं।

देश की टूरिज्म इंडस्ट्री में इस साल ८.८ करोड़ नई नौकरियां पैदा होंगी। सकल घरेलू उत्पादन (जीडीपी) में इस इंडस्ट्री का ११.४८ लाख करोड़ रुपए (५%) का योगदान होगा। कुल नौकरियों में इस सेक्टर की १३% हिस्सेदारी है। अगले दशक में भारत में मेडिकल, वेलनेस, आध्यात्मिक, बिजनेस ट्रैवल के साथ एडवेंचर टूरिज्म सेगमेंट में वृद्धि होगी।

'इंडिया' की बैठक से पहले बोले राहुल गांधी

गौतम अडाणी से पूछताछ क्यों नहीं कर रही जांच एजेंसिया

मुंबई,

कांग्रेस के पूर्व अध्यक्ष राहुल गांधी ने 'ऑर्गेनाइजड क्राइम एंड करप्शन रिपोर्टिंग प्रोजेक्ट' (ओसीसीआरपी) द्वारा अडाणी समूह के खिलाफ लगाए गए आरोपों को लेकर बृहस्पतिवार को प्रधानमंत्री नरेन्द्र मोदी पर निशाना साधा और कहा कि इस मामले में संयुक्तसंसदीय समिति (जेपीसी) का गठन कर गहन जांच की जानी चाहिए। उन्होंने यहां संवाददाताओं से बातचीत में यह भी कहा कि 'जी२०' की बैठक से पहले यह मामला सामने आया है और यह देश की प्रतिष्ठा से जुड़ा हुआ विषय है।

राहुल गांधी ने कहा कि स्पष्ट होना चाहिए कि 'देश से बाहर भेजा गया एक अरब डॉलर' किसका पैसा है? उन्होंने यह सवाल भी किया कि केंद्रीय अन्वेषण ब्यूरो (सीबीआई) और प्रवर्तन निदेशालय (ईडी) जैसी एजेंसियां गौतम अडाणी से पूछताछ क्यों नहीं कर रही हैं? राहुल गांधी ने कहा, ''मौजूदा माहौल जी २० का है। यह दुनिया में भारत की स्थिति को लेकर है। भारत जैसे देश के लिए बहुत जरूरी है कि हमारे आर्थिक माहौल में पारदर्शिता और व्यापार में समान अवसर हों। दो प्रमुख वैश्विक अखबारों ने महत्वपूर्ण सवाल उठाए हैं... ।'' उन्होंने कहा, ''प्रधानमंत्री को खुद को पाक-साफ साबित करना चाहिए। जेपीसी गठित होनी चाहिए।''

कांग्रेस नेता ने सवाल किया कि आखिर प्रधानमंत्री मोदी अडाणी समूह के खिलाफ लगे आरोपों की जांच क्यों नहीं होने दे रहे हैं? उन्होंने दावा किया कि सेबी की जांच में अडाणी समूह को क्लीनचिट दे दी गई और ऐसा करने वाले व्यक्ति फिर अडाणी समूह के ही कर्मचारी बन गए। गौरतलब है कि ओसीसीआरपी ने अडाणी समूह पर निशाना साधते हुए बृहस्पतिवार को आरोप लगाया कि उसके प्रवर्तक परिवार के साझेदारों से जुड़ी विदेशी इकाइयों के जरिए अडाणी समूह के शेयरों में करोड़ों डॉलर का निवेश किया गया।

अडाणी समूह ने इन सभी आरोपों को खारिज किया है। जॉर्ज सोरोस और रॉकफेलर ब्रदर्स फंड द्वारा वित्त पोषित संगठन ने ऐसे समय में आरोप लगाए हैं, जब कुछ महीने पहले अमेरिकी वित्तीय शोध एवं निवेश कंपनी हिंडनबर्ग ने अडाणी समूह पर बही-खातों में धोखाधड़ी तथा शेयरों के भाव में गड़बड़ी के साथ विदेशी इकाइयों के अनुचित उपयोग का आरोप लगाया था। इन आरोपों के बाद समूह के शेयरों में बड़ी गिरावट आई थी। संसद के विशेष सत्र पर कांग्रेस सांसद राहुल गांधी का कहना है, "मुझे लगता है कि शायद यह थोड़ी घबराहट का संकेत है। उसी तरह की घबराहट जो तब हुई थी जब मैंने संसद भवन में बात की थी, घबराहट की वजह से अचानक उन्हें मेरी संसद सदस्यता रद्द करनी पड़ी। इसलिए मुझे लगता है कि यह घबराहट की बात है क्योंकि ये मामले पीएम के बहुत करीब हैं। जब भी आप अडानी मामले को छूते हैं, तो पीएम बहुत असहज और घबरा जाते हैं।''

आखिर प्रधानमंत्री मोदी अडाणी समूह के खिलाफ लगे आरोपों की जांच क्यों नहीं होने दे रहे हैं ?

Latest On Line my Web. Site all News So
www.crimecap.com
हर बार ! सनसनी खेज समाचार पढे

पाठकों,

यह समाचार पत्र देश के करोडो लोगों की आवाज है और देश के एक कोने से लेकर दूसरे कोने तक स्थानीय जजो से लेकर सुप्रीम कोर्ट जजों तक, स्थानीय पुलिस अधिकारियों से गृहमंत्री, प्रधानमंत्री व प्रशांसनिक अधिकारियों तक अपराधी आवाज पहुंचाता है। इस आवाज को बुलन्द रखें। आज ही समाचार पत्र के लिए वार्षिक सहयोग ५० रुपए (डाक शुल्क सहित) एवं आर्थिक सहायता भेजने का कष्ट करें।

क्राइम केप
Mo : 9173959559
संपादक : प्रकाश आर. देवल
E-mail : crimecapnews@gmail.com
HO. 209, Aketa Housing Society, Nr. Railway Station At. Ta. Mahemdabad-Dist. Kheda-387130

ફાગવેલમાં ભાથીજી મહારાજના ઘરે જવાનો રસ્તો જ જર્જરિત

યાત્રાધામમાં તૂટેલા રસ્તા અને ઉભરાતી ગટરોને કારણે શ્રધ્ધાળુઓ પરેશાન

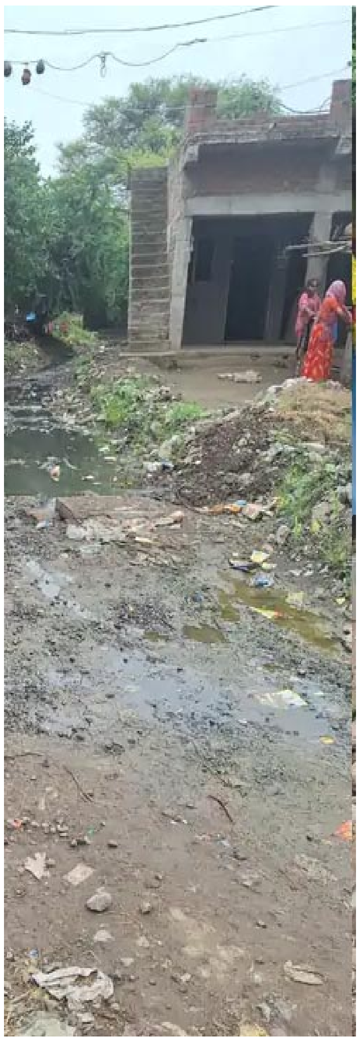

નડીયાદ

યાત્રાધામ ફાગવેલ એટલે ભાથીજી મહારાજની તપોભૂમિ. જેમના નામથી ગામની ઓળખ છે, તેમના જુના ઘર તરફ જવાનો રસ્તો લાંબા સમયથી જર્જરિત હાલતમાં ફેરવાયો છે. પંચાયત દ્વારા ગટર લાઈન નાખવા માટે રસ્તો ખોદી નાખ્યો હતો, પરંતુ બાદમાં બ્લોક નાખવામાં નહી આવતા ચોમાસા દરમિયાન પાણી ભરાવાના અને ગટરના પાણી ફરી વળવાના પ્રશ્નો ઉભા થયા છે.

સમગ્ર મામલે સ્થાનિકોની ફરિયાદ છેકે યાત્રાધામમાં આવતા યાત્રાળુઓ ભાથીજી મહારાજનું જુનુ ઘર જોવા માટે આ વિસ્તારમાં આવતા હોય છે. પરંતુ મે મહિનામાં રસ્તો ખોદી નાખ્યા બાદ યોગ્ય કાર્યવાહી કરવામાં આવી નથી. જેના કારણે ગટરો ઉભરાય છે, અને ગટરનું પાણી રસ્તા પર ફરી વળે છે. જેના કારણે દુર્ગંધ મારે છે. પંચાયત દ્વારા નવી ગટર લાઈન નાખવા માટે રસ્તો ખોદ્યો, પરંતુ ગટર લાઈન નાખ્યા બાદ રસ્તાનું લેવલીંગ કરવુ જોઈતુ હતું તે પણ કરવામાં આવ્યું નથી. જેના કારણે ચાલતા તો ઠીક વાહન લઈને પણ આ રસ્તા પરથી પસાર થવું મુશ્કેલ બની રહ્યું છે. ચોમાસા બાદ નવી ગ્રાન્ટમાંથી કાર્યવાહી કરાશે પહેલા આ રસ્તા પર બ્લોક નાખેલા હતા. મે મહિનામાં નવી ગટર લાઈન બનાવવામાં આવી હતી, તે સમયે બ્લોક ઉખાડી નાખવામાં આવ્યા હતા. ગટર લાઈન બનાવ્યા બાદ પાણી બહાર આવે છેકે કેમ તે જોવુ પડે. હવે ચોમાસા બાદ નવા રસ્તાના કામ થસે તેમાં આ રસ્તાની કાર્યવાહી કરવામાં આવશે. । મુકેશ ડામોર, તલાટી

ખેડાના નવાગામથી પસાર થતાં દાંડી માર્ગની બંને તરફ દબાણોનો રાફડો, નેશનલ હાઇવે ઓથોરિટી દ્વારા પણ કોઇ પગલા ન લેવામાં આવતા ગ્રામજનો પરેશાન

નડીયાદ,

ખેડાના નવાગામથી વાસણા બુઝર્ગ સુધી પસાર થતા દાંડી માર્ગ ઉપર છેલ્લા ઘણા સમયથી ખાનગી કંપનીઓ દ્વારા રોડની બંને બાજુ માં ગેરકાયદેસર દબાણ ઊભું કરી રોડની બંને બાજુમાં પુરાણ કરવામાં આવી રહ્યું છે. જેને લઈને દાંડી માર્ગ ઉપર દિવસેને દિવસે દબાણ ઊભું થતા ગ્રામજનો ને પરેશાની સર્જાઈ હતી. નવાગામથી વાસણ બુઝર્ગ સુધી પસાર થતા દાંડી માર્ગની બંને બાજુમાં વરસાદી પાણીના નિકાલ માટે ગટરને ખાનગી કંપનીઓ દ્વારા પુરી દઈ તેની ઉપર ગેરકાયદેસરનું દબાણ ઊભું કરવામાં આવ્યું હતું.

ખાનગી કંપનીઓ દ્વારા રોડની બંને બાજુ દબાણ ઊભું કરતા અને ગટરો પૂરી દેવામાં આવતા વરસાદી પાણીનો નિકાલ થયો ન હતો.

ઉપરાંત નવાગામ થી વાસણા બુઝર્ગ સુધી દિવસેને દિવસે નવી કંપનીઓ આવી રહી છે. જેના કારણે રસ્તાની બંને તરફ વધારે માટીનું પુરાણ કરીને કન્ટ્રક્શન કરી દબાણ ઊભું કરવામાં આવી રહ્યું હોઈ આ દબાણને વહેલીતકે હટાવાની માંગ સ્થાનિકોએ કરી હતી.

આ બાબતે નેશનલ હાઈવેના અધિકારીઓને છ મહિના પહેલા રજૂઆત કરવામાં આવી હતી. ત્યારે તેમણે સ્થળ તપાસ કરી જે તે ખાનગી કંપનીને નોટિસ આપીને દબાણ દૂર કરી દેવામાં આવશે તેવી બાંહેધરી આપવામાં આવી હતી, પણ હજી સુધી નેશનલ હાઈવેના અધિકારીઓ દ્વારા કોઈ કાર્યવાહી કરવામાં આવી ન હતી. આ બાબતે વધુ માહિતી માટે નેશનલ હાઈવેના મદદનીશ ઈજનેરનો ટેલીફોનીક સંપર્ક કરતા તેઓએ ફોન ઉપાડ્યો ન હતો.

ખેડા જિલ્લા સહકારી ખરીદ વેચાણ સંઘ નડિયાદની ચૂંટણી આગામી ઓક્ટોબર યોજાશે, ૯મી ઓક્ટોબરે ચૂંટણી અને પરીણામ જાહેર થશે

નડીયાદ,

ખેડા જિલ્લામાં સહકારી માળખુ મજબૂત થયું છે. ત્યારે ભાજપ શાસિત આ પ્રદેશમાં આવનાર ઓક્ટોબર મહિનામાં ખેડા જિલ્લા સહકારી ખરીદ વેચાણ સંઘ નડિયાદની ચૂંટણી યોજાવાની છે. ૯મી ઓક્ટોબરે ચૂંટણી અને સાથે આ દિવસે પરીણામ જાહેર થનાર છે. આ માટેનો તબક્કાવાર કાર્યક્રમ પણ જાહેર થયો છે. ૧૨ તબક્કે આ ચૂંટણી યોજાશે.

જેમાં પ્રથમ પડાવમાં વ્યક્તિ સભાસદોના નામની યાદી જે-તે વ્યક્તિ પ્રતિનિધિઓની ચૂંટણી અંગેના મતદાન યાદી ગણવામાં આવશે. તે તથા ખાલી જગ્યાઓના નામ સાથે પ્રસિધ્ધ કરવાની તારીખ ૧૧ સપ્ટેમ્બર ૨૦૨૩ છે. આ બાદ મતદાન યાદી પર વાંધાઓ રજૂ કરવાની છેલ્લી તારીખ ૧૪ સપ્ટેમ્બર છે. છેવટની મતદાનયાદી પ્રસિદ્ધ કરવાની તારીખ ૧૬ સપ્ટેમ્બર છે. તો ઉમેદવારી પત્રો આપવાની તારીખ ૧૯ સપ્ટેમ્બર બપોરે ત્રણ વાગ્યા સુધી છે. ઉમેદવારી પત્રો સ્વિકારવાની છેલ્લી તારીખ ૨૨ સપ્ટેમ્બર બપોરે ૩ વાગ્યા સુધી છે.

જયારે ઉમેદવારી પત્રો ચકાસણીની છેલ્લી તારીખ ૨૫ સપ્ટેમ્બર ૨૦૨૩ છે. આ બાદ આ દિવસે મંજૂર થયેલા ઉમેદવારી પત્રો જાહેર થશે. આ ઉમેદવારી પત્રો પાછાં ખેંચવાની છેલ્લી તારીખ ૨૭ સપ્ટેમ્બર છે. આ બાદ ૨૮ સપ્ટેમ્બરે ઉમેદવારોની છેવટની યાદી પ્રસિધ્ધ થશે. તે પછી ૯ ઓક્ટોબર ૨૦૨૩ના રોજ સંસ્થાની મુખ્ય ઓફીસ જે સંતરામ રોડ પર આવેલ છે ત્યાં સવારે ૯થી બપોરે ૧ દરમિયાન મતદાનની પ્રક્રિયા હાથ ધરાશે. આજ દિવસે બપોરે ૩ વાગ્યે મતગણતરી પણ હાથ ધરાશે અને એ બાદ પરિણામ જાહેર કરવામાં આવશે.ભાજપે સત્તા જાળવી રાખવા કવાયત હાથ ધરી દીધી છે.

ડાકોર : બળેવ પૂનમને લઈને ભક્તોનું ઘોડાપૂર ઉમટ્યું

ખેડા જિલ્લાના પવિત્ર યાત્રાધામ ડાકોરમાં અને સ્વામિનારાયણ સંપ્રદાયના વડતાલમાં ભક્તોનું આજ સવારથીજ ઘોડાપૂર ઉમટ્યું હતું. જેના પગલે મંદિરમાં ભગવાનનો જય ઘોષ થતાં વાતાવરણ ભક્તિમય બની ગયું હતું.

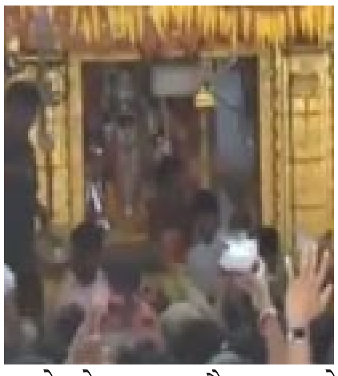

વહેલી સવારે મંગળા આરતી એ બાદ દર્શનાર્થીઓ સહિત શ્રધ્ધાળુઓનો આજે વધારે ઘસારો આ બંને સ્થળો પર જોવા મળ્યો હતો. ડાકોરમાં રાજાધિરાજના દર્શન કરવા અને પૂનમ ભરવા દક્ષિણ, સૌરાષ્ટ્ર સહિતથી ભક્તો ઉમટી પડ્યા હતા. ઠાકોરજીએ સવારે રક્ષા ધારણ કરી હતી. ડાકોરમાં દર્શનનો વિવાદ છે એ વચ્ચે પણ ભક્તોનો ઘસારો અવિરતપણે ચાલુ રહ્યો છે. તો સ્વામિનારાયણ સંપ્રદાયના મુખ્ય મંદિર વડતાલ ખાતે પણ હરિભક્તોનો પ્રવાહ અવિરત ચાલુ રહ્યો છે. ખાસ સૌરાષ્ટ્ર અને દુરદુરથી આવતા દર્શનાર્થીઓનો ભારે ઘસારો જોવા મળ્યો છે. આમ આ બંને મંદિરોમાં ભક્તો ઉમટી પડતા વાતાવરણ ભક્તિમય બની ગયું છે.

કઠલાલના લસુન્દ્રા મોટી કેનાલના સાયફન પાસેથી બિનવારસી કારમાંથી ગૌવંશનું માંસ પકડાયું, આરોપીઓ ફરાર

ખેડા,

કઠલાલના લસુન્દ્રા મોટી કેનાલના સાયફન પાસેથી ગ્રામજનોએ એક કારનો પીછો કરી કારને ઝડપી પાડી હતી. જે બાદ પોલીસને જાણ કરી હતી. ત્યારે કારમાં તપાસ કરતા તેમાંથી ગૌવંશના માંસનો જથ્થો પોલીસના હાથે લાગ્યો છે. આરોપીઓ બિનવારસી કાર મુકી ફરાર થયા હતા અને આ કારમાંથી ૬૫૦ કિ.ગ્રા. પશુ માંસનો જથ્થો પકડાયો છે. આ બનાવ સંદર્ભે કઠલાલ પોલીસે ફરિયાદ નોંધી કાયદેસરની કાર્યવાહી હાથ ધરી છે.લસુન્દ્રા મોટી કેનાલના સાયફન પાસેથી બિનવારસી કાર મળી આવી હોવાની માહિતી કન્ટ્રોલમાથી કઠલાલ પોલીસને મળી હતી. આથી પોલીસે બનાવ સ્થળે આવી ત્યાં એકત્ર થયેલ ટોળામાં પુછપરછ આદરતા ટોળાના એક વ્યક્તિએ કહ્યું કે, અમે સૌ આ કારનો પીછો કરતા હતા, આ દરમિયાન આ કાર કેનાલના સાયફન પાસે રોડની નીચે ઉતારી ચાલક ફરાર થયો છે. આ કારમાં પશુ માંસ ભરેલી હોવાની માહિતી ગ્રામજનોએ પોલીસને આપી હતી. જે બાદ પોલીસે તપાસ કરતા આ કાર નંબર **GJ 23 M 0522**માથી અલગ અલગ કોથળીમાંથી કુલ ૬૫૦ કિલો ગ્રામ પશુ માંસ મળી આવ્યું હતું. જે બાદ પશુચિકિત્સા દ્વારા આ માંસના જથ્થાનો પરિક્ષણ કરાતા ગૌવંસના માંસનો જથ્થો હોવાનું જેની અંદાજિત કુલ કિંમત ૧ લાખ ૩૦ હજાર હોવાનું જાણવા મળ્યું હતું. આથી પોલીસે ઉપરોક્ત માંસનો જથ્થો અને ગુનામાં વપરાયેલા કાર મળી કુલ રૂપિયા ૫ લાખ ૮૦ હજારનો મુદ્દામાલ જપ્ત કરી ફરાર થયેલા ચાલક સામે કાયદેસરની કાર્યવાહી હાથ ધરી છે.

બાપુનગરમાંથી લાપત્તા થયેલા પાંચ બાળકોની હજુ સુધી કોઇ ભાળ નહી, ગુમ થયાના છ દિવસ બાદ પણ કોઇ કડી ન મળી

અમદાવાદ,

શહેરના બાપુનગરમાં આવેલી હરદાસનગરની ચાલીમાં રહેતા પાંચ સગીર વયના બાળકો છ દિવસ પહેલા ઘરેથી અલગ અલગ કારણ આપીને નીકળ્યા બાદ રહસ્યમય સંજોગોમાં લાપતા બન્યા હતા. જો કે હજુ સુધી પોલીસને તેમની કોઇ કડી મળી નથી. તેમની ભાળ મેળવવા માટે પોલીસની અલગ અલગ ટીમને કામગીરી સોંપવામા આવી હતી. જેમાં પાંચેય બાળકો વડોદરા શહેરમાં જોવા મળ્યા હતા.

પાંચેય મિત્રો છેલ્લે વડોદરા સુધી જોવા મળ્યાઃ અલગ અલગ કારણ આપીને ઘરેથી એક-એક જોડી કપડા પણ સાથે લીધાઃ બાળકો મુંબઇ ગયા હોવાની આશંકા

સાથેસાથે તમામ મુંબઈ તરફ હોવાની શક્યતાને આધારે પોલીસે તમામ બાળકોના ફોટોગ્રાફસ સહિતની વિગતો પોલીસને મોકલીને આપી છે. બીજી તરફ હજુ સુધી બાળકો અંગે કોઇ માહિતી ન મળતા બાળકોને્ વાલીઓમાં પણ ચિંતા જોવા મળી રહી છે. બાપુનગર હરદાસનગરની ચાલીમાં રહેતા નીરમા ગુપ્તાનો ૧૪ વર્ષીય પુત્ર અંકિત ગત ૨૫મી ઓગસ્ટના રોજ સવારે રખિયાલમાં આવેલી શેઠ સી એલ હિંદી હાઇસ્કૂલમાં જવાનું કહીને ઘરેથી નીકળ્યા બાદ ઘરે પરત ફર્યો નહોતો. જેથી સ્કૂલમાં તપાસ કરતા જાણવા મળ્યું હતું કે તે સ્કૂલમાં આવ્યો જ નહોતો. જે બાદ જાણવા મળ્યું હતું કે અંકિતની સાથે સાથે તેનો મિત્ર રામકિશન મોચી (ઉ.વ.૧૫) ઘરેથી કપડા ઇસ્ત્રીમાં આપવાનું કહીને નીકળી ગયો હતો. જ્યારે મેઘરાજ ઉર્ફે ગણેશ ગુરૂસ્વામી (ઉ.વ.૧૪) મિત્રને ગાઇડ આપવાનું કહીને બહાર ગયો હતો. તેમજ તેનો અન્ય મિત્ર નિખીલ શ્રીગાંધી કોમ્પ્યુટર ક્લાસમાં જવાનું કહીને અને ૧૭ વર્ષીય સુરજ ગુપ્તા ઘરેથી શાળામાં જવાનું કહીને ઘરેથી નીકળ્યા બાદ ઘરે પરત આવ્યા નહોતા. આમ, એક સાથે પાંચ બાળકો ગુમ થતા વાલીઓમાં ચિંતા જોવા મળી હતી અને આસપાસમાં તપાસ કરી હતી. જો કે કોઇ કડી મળી નહોતી.

જેથી આ અંગે બાપુનગર પોલીસે મથકે બાળકો ગુમ થયાની ફરિયાદ નોંધવામાં આવી હતી. જે બાદ પોલીસે અલગ અલગ ટીમ બનાવીને તપાસ શરૂ કરી હતી. જેમાં પાંચેય મિત્રો એક સાથે વડોદરા જોવા મળ્યા હતા. જેના પાંચ થી છ લોકેશનના સીસીટીવી મળી આવ્યા હતા. ત્યારબાદ તેમની કોઇ કડી મળી નહોતી. આ અંગે બાપુનગરના પોલીસ ઈન્સ્પેક્ટર એસ એન પટેલે જણાવ્યું કે બાળકો સાથે એક એક જોડી કપડા પણ લઈને ગયા છે. જેથી અગાઉથી નક્કી કરીને ગયાની શક્યતા છે.

સાથેસાથે મુંબઈ તરફ જવાની સંભાવના વધારે હોવાથી વાપી, સુરત અને મુંબઈ સુધી બાળકોના ફોટો સહિતની વિગતો તમામ પોલીસ મથકોમાં મોકલી આપી છે. આ સાથે વડોદરામાં પણ હાલ તપાસ કરવામાં આવી રહી છે.

વિદ્યાર્થીઓને વિવિધ શસ્ત્રોથી અવગત કરાયા : SRP ગ્રુપ ૭ના સ્થાપના દિન પહેલા

નડિયાદમાં હથિયાર પ્રદર્શન ખુલ્લુ મુકાયુ, ૬૦૦થી વધુ વિદ્યાર્થીઓએ આધુનિક હથિયારોની માહિતી મેળવી

નડિયાદ,

૧લી સપ્ટેમ્બર એટલે **SRP** ગ્રુપ-૭નો સ્થાપના દિન. આ દિવસની ઉજવણીના ભાગરૂપે નડિયાદમાં **SRP** ગ્રુપ-૭ દ્વારા આવનારી પેઢી વિવિધ શસ્ત્રોથી અવગત થાય અને રાષ્ટ્ર ભાવાના કેળવાય તે હેતુસર હથિયાર પ્રદર્શન ખુલ્લું મુકવામાં આવ્યું હતું. જેમાં ૬ થી વધુ શાળા કોલેજોના અંદાજીત ૬૦૦થી વધુ વિદ્યાર્થીઓએ પ્રદર્શનનો લાભ લઈ માહિતગાર થયા હતા. નડિયાદમાં **SRP** ગ્રુપ-૭ના હોલમાં આ પ્રદર્શન આજ ગુરુવારના રોજ યોજાયું હતું. દેશનું આવનાર ભવિષ્ય એવા બાળકો આધુનિક શસ્ત્રો ફીલ્મો તેમજ ટીવી સીરિયલોમા જોયા છે, પરંતુ નજરો

નજર નિહાળ્યા નથી. વિદ્યાર્થીઓ ખાસ આવા હથિયારોની માહિતી મેળવી અવગત થાય અને નાના પાયે જ દેશ રાષ્ટ્રભાવના કેળવાઈ તે હેતુસર આ ખાસ હથિયાર (શસ્ત્ર) પદર્શન યોજાયું હતું. રાજ્ય પોલીસ દળ જુથ ૭ના નડિયાદના સેનાપતિ **IPS** અતુલ બંસલના માર્ગદર્શન હેઠળ **SRP DySP** એસ.જી. રાણા, **SRP** ડીવાયએસપી વી.આર.યાદવ, **PI** આર.જે. પટેલ તેમજ તેમની ટીમ દ્વારા અત્યાધુનિક શસ્ત્ર પ્રદર્શન યોજાયું હતું .૬૦૦થી વધુ વિદ્યાર્થીઓએ આધુનિક હથિયારોની માહિતી મેળવી હતી. આવતીકાલ ૧લી સપ્ટેમ્બરના રોજ સ્થાપના દિન નિમિતે જુથના જન્મ દિનની ઉજવણી કરવામાં આવશે. ત્યાર બાદ જુથના તમામ અધિકારી, કર્મચારીઓનુ સેનાપતિનુ સંમેલન યોજાશે. આ બાદ રક્તદાન શિબિરનુ આયોજન કરવામાંઆવ્યુંછે. જેમાંજુથના અધિકારી તેમજ કર્મચારીઓ રક્તદાન કરશે, સાંજે સુંદર સાસ્કૃતિક કાર્યક્રમ યોજાશે. જેમાં જુથના કર્મચારી, તાલીમાર્થીતેમજ પરીવારના બાળકોતથા શાળાના બાળકો ભાગ લઈ સાંસ્કૃતિક કાર્યક્રમ રજુ કરશે.

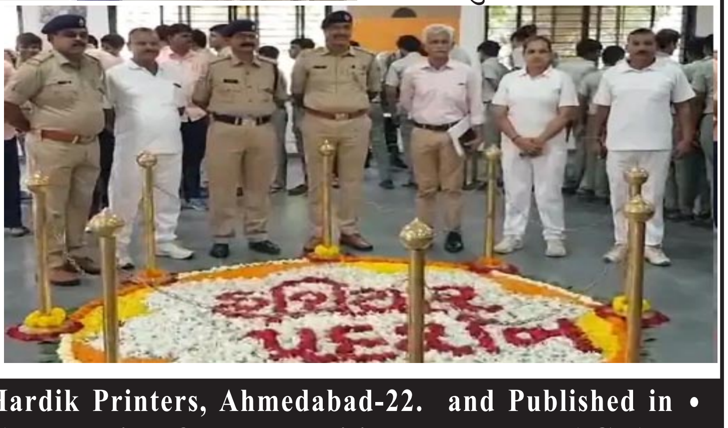

OWNER, PRINTER, EDITORS, PUBLISHER : PRAKASH R. DEWAL Printed Hardik Printers, Ahmedabad-22. and Published in •
209, Aketa Housing Society, Nr. Railway Station At. Ta. Mahemdabad-Dist. Kheda-387130 (Responsible for News Edition Under PRB ACT.)